

**CIB
RORAIMA**

**COMISSÃO INTERGESTORES BIPARTITE
SECRETARIA DE ESTADO DA SAÚDE
SECRETARIAS MUNICIPAIS DE SAÚDE**

**RESOLUÇÃO
Nº 23/08**

A PRESIDENTE DA COMISSÃO INTERGESTORES BIPARTITE, no uso de suas atribuições legais, e

Considerando a Portaria GM nº 154 de 24 de janeiro de 2008 que cria os Núcleos de Apoio à Saúde da Família;

Considerando ainda, Parecer Favorável da Coordenação Estadual da Atenção Básica.

RESOLVE:

Art. 1º - Aprovar o Projeto de Implantação do NASF I – Núcleo de Apoio a Saúde da Família para o Município de Alto Alegre. Analisado, discutido e aprovado na Terceira Reunião Extraordinária da CIB/RR, ocorrida em 29 de maio de 2008.

Art. 2º Esta resolução entrará em vigor a partir da data de sua publicação no Diário Oficial do Estado.

Boa Vista(RR), 30 de maio de 2008.



EUGÊNIA GLAUCY MOURA FERREIRA

Presidente da Comissão Intergestores Bipartite-CIB



NAMIS LEVINO DA SILVA FILHO

Presidente do COSEMS/RR

Publicado no Diário Oficial

nº 833 de 06/06/08



PREFEITURA MUNICIPAL DE ALTO ALEGRE
SECRETARIA DE SAÚDE



Município: Alto Alegre/RR

Declaração de Incentivo ao PAB

Declaro esta de acordo com os cálculos dos incentivos abaixo

Simone E. Friedrich

Simone Elisabete Friedrich
Secretaria Municipal de Saúde

Eugênia Glaucy Moura Ferreira
Eugênia Glaucy Moura Ferreira
Coord. CIB/SES

Namis Levino da Silva Filho
Namis Levino da Silva Filho
Coord. CIB/COSEMS

Item	Base de Calculo Mensal	Recurso Anual
Programa de Agente Comunitário de Saúde		-
Numero de ACS	39	-
Incentivo	20.748,00	269.724,00
Estratégia Saúde da Família		
Número de equipes SF modalidade I	06	-
Incentivo	48.600,00	583.200,00
Número de equipes SF modalidade II	-	-
Incentivo	-	-
Número de equipe SB modalidade I	05	-
Incentivo	8.500,00	102.000,00
Número de equipes SB modalidade II	-	-
Incentivo	-	-
Número de equipes NASF 1	01	-
Incentivo	R\$ 20.000,00	R\$ 240.000,00
Número de equipes NASF 2	-	-
Incentivo	-	-
TOTAL	R\$ 97.848,00	R\$ 1.194.924,00

Alto Alegre – RR em 29 abril de 2008.

Projeto de Implantação

NASF I

Município de Alto Alegre

PREFEITURA DE
Alto Alegre

Terra de Todos



PROJETO DE ADESÃO/IMPLANTAÇÃO DO NASF I

1. CARACTERÍSTICAS DO MUNICÍPIO:

O Município de Alto Alegre foi criado pela Lei Federal nº 7.009 de 12 de Julho de 1982. A sede do município encontra-se a 89 km de Boa Vista capital do Estado, com uma área total de 26.109,7 km² e população, atual, de aproximadamente 22.856 habitantes, possui uma Densidade Demográfica de 0,87 hab/km², um clima quente e úmido, a temperatura varia entre 20° e máxima de 35°C.

É dotado de grande beleza, com vegetação rasteira e arbustos, formados de savanas, de relevo plano ou suavemente ondulado e florestas tropicais construídas de madeiras de lei como Cedro, Angelim, Mirarema, Ipê, Marfim, Maçaranduba, Cupiúba, Tatajuba, Jatobá, Pau Rainha. Suas terras abrangem desde várzeas da margem direita do Rio Uraricuera, e a esquerda do Rio Mucajaí.

Limita-se:

Ao Norte: com o Município de Amajari;

Ao Sul: com o Município de Iracema e Mucajaí;

A Leste: com o Município de Boa Vista;

A Oeste: com a República da Venezuela.

Sua extensão territorial é comparada a áreas de alguns países e seus acessos se dão através de rodovias estaduais e vicinais. Possui uma grande população rural dividida em 14 comunidades e também em vilas agrícolas, sua economia baseia-se principalmente na agricultura, pecuária e piscicultura.

Na rede de Saúde Pública Estadual, Alto Alegre conta uma unidade Mista equipada com 04 (quatro) leitos, na sua rede Municipal 01 hospital equipado com 22 leitos, 11 postos de saúde na zona rural, 01 Centro de Saúde na sede do Município. A Secretaria de Saúde esta preiteando mais um Posto de Saúde para absorver a demanda do Bairro Imperatriz.



PREFEITURA MUNICIPAL DE ALTO ALEGRE
Secretaria Municipal de Saúde



DO SISTEMA ÚNICO DE SAÚDE:

O Sistema Único de Saúde tem como princípios: a **EQUIDADE**, **UNIVERSALIDADE** e a **INTEGRALIDADE**; e, tem como fatores determinantes: *a alimentação, moradia, saneamento básico, o meio ambiente, trabalho, renda, educação, transporte, lazer e o acesso de serviços essenciais ao nível de saúde.*

Saúde é um direito fundamental do ser humano, devendo o município garantir política de reformulação na execução de ações que visem à redução de riscos de doenças e de outros agravos, adequando os serviços de saúde para a promoção, proteção e recuperação da saúde da população.

O modelo do município de Alto Alegre adotado pelo SUS é a *Atenção Básica* onde o primeiro contato com o usuário é o atendimento; o modelo segue, progressivamente, garantindo o acesso aos outros atendimentos básicos de saúde que são: clínica médica, pediatria, obstetrícia, ginecologia, inclusive emergência. Cabe, também, às Unidades de Saúde, proceder aos encaminhamentos dos usuários para os atendimentos de Média e Alta Complexidade.

A Atenção Básica de Alto Alegre está organizada de forma a atender toda a população do município, buscando assistir às localidades de difícil acesso (área rural e ribeirinha), garantindo a resolução das necessidades e problemas de saúde da população do município, consolidando desta forma o SUS que determina o percentual de 80% de assistência à população pelo sistema.

O município é habilitado em *Gestão Plena do Sistema Municipal* desenvolvendo as seguintes ações:

- | | |
|-------------------------|------------------------|
| ✓ Saúde da Criança; | ✓ Hanseníase; |
| ✓ Saúde do Adolescente; | ✓ Tuberculose; |
| ✓ Saúde do Idoso; | ✓ Hipertensão; |
| ✓ Saúde da Mulher; | ✓ Atendimento Médico |
| ✓ Imunização; | ✓ Odontológico Básico. |
| ✓ Atendimento; | |



3. PROGRAMA DE AGENTE COMUNITÁRIO DE SAÚDE – PACS.

O município conta com 39 Agentes Comunitários de Saúde, sendo o personagem principal na saúde do município, trabalhando de maneira vinculado à Unidade de Saúde e à comunidade através de visitas diárias, cumprindo, desta forma, seu papel que é de fortalecer o trabalho educativo e o de vigilância e promoção da saúde no município.

3.1. DA DISTRIBUIÇÃO DOS AGENTES COMUNITÁRIOS DE SAÚDE – ACS.

ÁREA / LOCALIDADE	QUANT. (ACS)
ÁREA URBANA	15
COMUNIDADE DA VILA SÃO SILVESTRE	02
COMUNIDADE DO PAREDÃO NOVO	05
VILA DO TAIANO	01
COMUNIDADE DA BARATA	01
COMUNIDADE DO BOQUEIRÃO	01
COMUNIDADE DO SUCUBA	01
COMUNIDADE DO PIUM	01
COMUNIDADE DO LIVRAMENTO	01
COMUNIDADE DA ANTA I e II	01
VICINAL SÃO PAULO	01
VICINAL SÃO RAIMUNDO	01
VICINAL SÃO SEBASTIÃO	01
COMUNIDADE DO FUZIL	01
VICINAL 02, 04 E 08	01
PAREDÃO VELHO	01
COMUNIDADE DA BRASILIA	01
VICINAL PRINCIPAL, 10 e BEIRA DO RIO.	01



PREFEITURA MUNICIPAL DE ALTO ALEGRE
Secretaria Municipal de Saúde



BARRO VERMELHO	01
COMUNIDADE SANTA RITA	01
TOTAL	39

Fonte: SIAB/CCI

3.2 Programa de Saúde da Família – PSF

3.2.1. Das Responsabilidades das Equipes de PSF:

Cada equipe atua na Unidade de Saúde e nos domicílios, buscando a identificação dos problemas de saúde na área de sua cobertura, realizando acompanhamento de gestantes, recém-nascidos, controle de vacina, identificando e tratando de doentes agudos e crônicos, tais como: hipertensos, diabéticos, portadores de câncer, hanseníase, tuberculose, asmáticos, doentes mentais, etc., além de promover a saúde através de palestras educativas dos respectivos programas e de encaminhar pacientes para as unidades de referência.



PREFEITURA MUNICIPAL DE ALTO ALEGRE
Secretaria Municipal de Saúde



3.2.2. Da composição das Equipes do PSF:

O município possui 06(seis) equipes de PSF, distribuídos conforme tabela

abaixo:

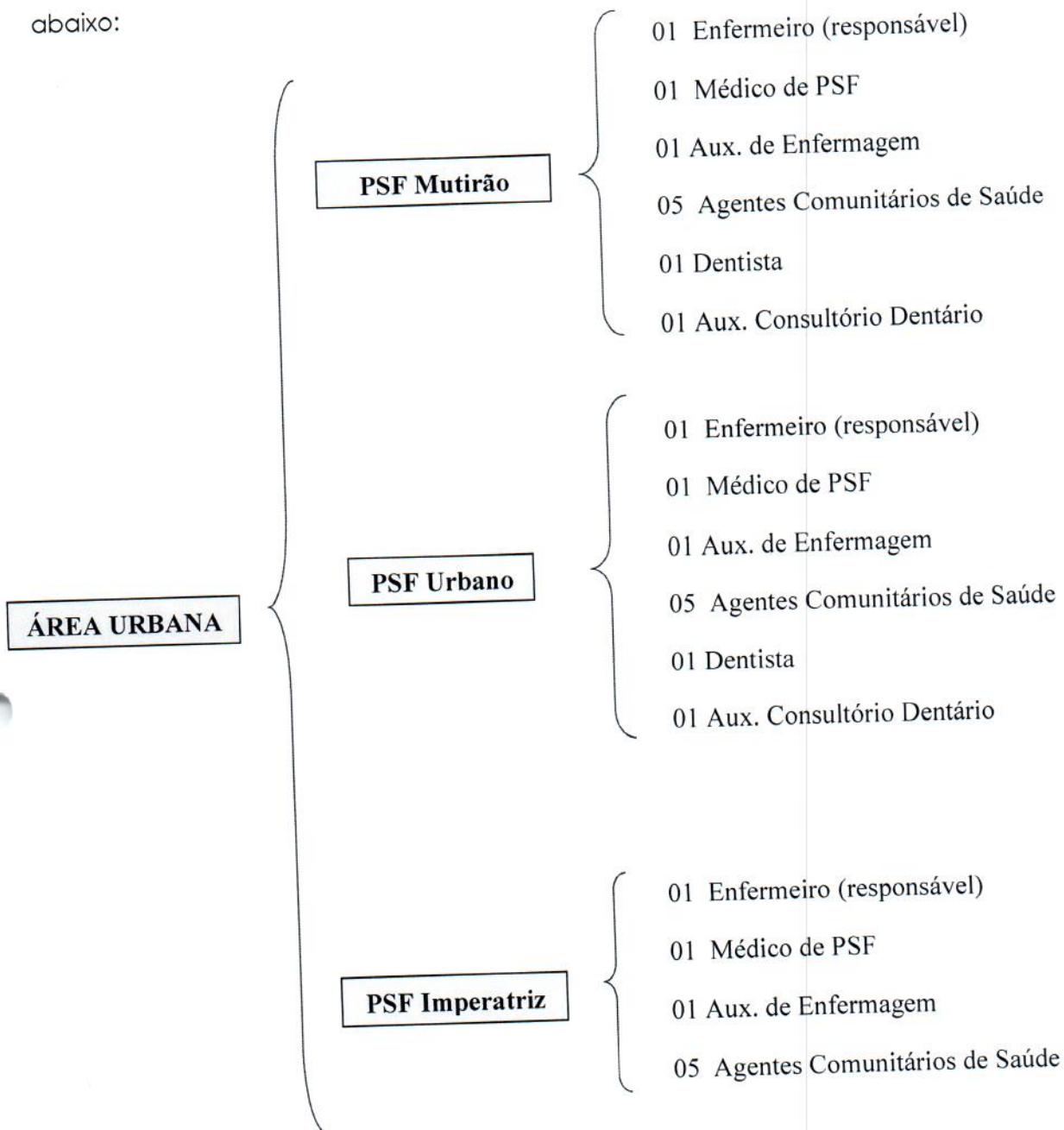



PREFEITURA MUNICIPAL DE ALTO ALEGRE
Secretaria Municipal de Saúde

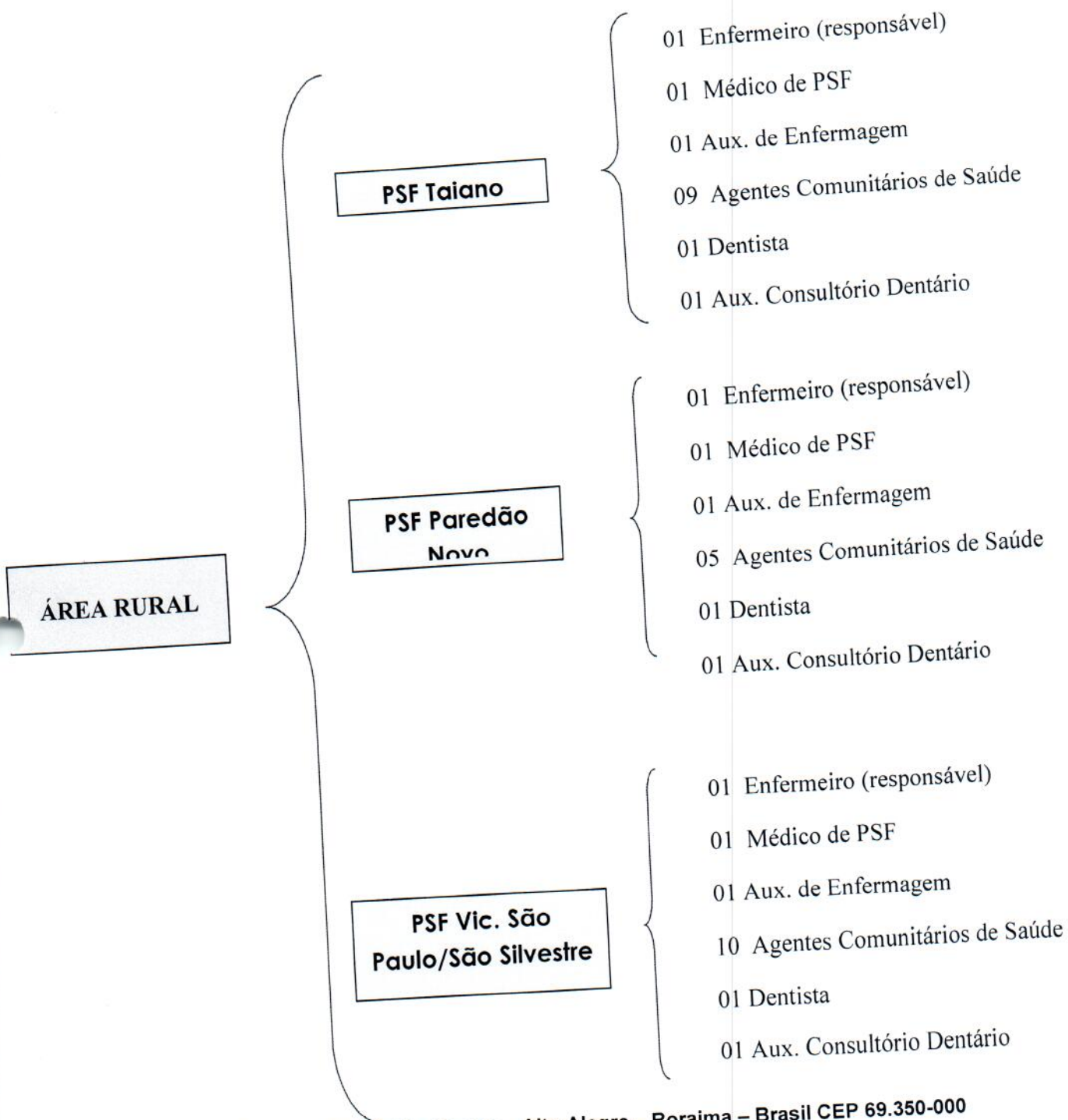



3.3 Programa de Saúde Bucal da Família – PSBF

O município possui **05 (cinco) equipes de Saúde Bucal** constituído por 01 (um) *Cirurgião Dentista* e 01 (um) *Auxiliar de Cirurgião-Dentista – ACD*, atuando de maneira preventiva e curativa, realizando procedimentos clínicos (extração, restauração, tratamento profilático e aplicação de flúor) individual, encaminhando e orientando os usuários que apresentarem complexidade de outros níveis de assistência. De maneira coletiva, a equipe trabalha na prevenção de saúde bucal através de palestras, técnicas de escovações e distribuição de escovas nas escolas.

3.4 Programa de Assistência Farmacêutica Básica e Medicamentos dos Grupos de Hipertensão e outros.

O Programa de Assistência Farmacêutica Básica visa financiar a aquisição de medicamentos essenciais na Atenção Básica de Saúde, a partir de critérios e requisitos estabelecidos pela Portaria GM nº 176/99, pactuado nas três esferas: Federal, Estadual e Municipal, onde são depositados no Fundo Municipal de Saúde pelo Fundo Nacional de Saúde – FNS.

A distribuição de medicamentos, para as Unidades de Saúde do município, funciona de maneira dirigida para os PSF's e complementando o Recursos que o Estado repassa para o Município, conforme pactuação da Comissão Intergestores Bipartite – CIB nas esferas Estadual e Municipal.

O elenco do Município é composto de 88 itens onde é discutido junto às equipes de: Farmacêuticos, Médicos, Enfermeiros e aprovado junto ao Conselho Municipal de Saúde.

A distribuição destes medicamentos é destinada à complementar e apoiar as ações das Unidades de Saúde de maneira racional quanto ao uso dos medicamentos.



3.4 Ações Básicas de Vigilância Sanitária

O município desenvolve ações básicas de Vigilância Sanitária, buscando o controle sanitário, fiscalizando produtos de consumo que apresentam potencial de risco à saúde e ao meio ambiente, visando à promoção e proteção da saúde da população, trabalhando em parceria com a Vigilância Sanitária Estadual que executa ações de vigilância no controle sanitário nos Açougues, Matadouros, Fabricas de Derivados de Leite e etc.

3.5 Programa de Vigilância em Saúde

O município trabalha com a responsabilidade de desenvolver ações básicas de investigações/diagnósticos epidemiológicos e ações de controle, eliminação e erradicação de agentes de agravos e danos à saúde individual e coletiva da população, além de ações de prevenção e promoção de educação em saúde.

O Programa de Vigilância em Saúde é descentralizado e de responsabilidade do município para realizar as seguintes ações:

- ✓ Malária;
- ✓ Dengue;
- ✓ Entomologia;
- ✓ Zoonose;
- ✓ Imunização;
- ✓ Agravos.



4.0 Proposta de Adesão ao NASF

Nome ou nº do NASF: **01**

Nº do EAS no CNES: **239969**

De acordo com a Portaria GM Nº 154, de 24 de Janeiro de 2008, que cria os Núcleos de Apoio à Saúde da Família – NASF com o objetivo de ampliar a abrangência e o escopo das ações da atenção básica, bem como sua resolubilidade, apoiando a inserção da estratégia de Saúde da Família na rede de serviços e o processo de territorialização e regionalização a partir da atenção básica. Além de estabelecer que os Núcleos de Apoio à Saúde da Família - NASF devem ser constituídos por equipes compostas por profissionais de diferentes áreas de conhecimento, atuem em parceria com os profissionais das Equipes Saúde da Família - ESF, compartilhando as práticas em saúde nos territórios sob responsabilidade das ESF, atuando diretamente no apoio às equipes e na unidade na qual o NASF está cadastrado.

Ainda referencia que o número máximo de **NASF 1** aos quais o Município e o Distrito Federal podem fazer jus para recebimento de recursos financeiros específicos será calculado pelas fórmulas:

I - para Municípios com menos de 100.000 habitantes de Estados da Região Norte = número de ESF do Município/5; e

II - para Municípios com 100.000 habitantes ou mais da Região Norte e para Municípios das demais unidades da Federação = número de ESF do Município/8.

Conforme mencionado anteriormente, Alto Alegre conta com 06 equipes de saúde da Família apresentando todos os parâmetros para contemplação de Uma equipe de NASF I.

Em Alto Alegre, O NASF funcionará em Espaço Físico do Centro de Saúde Ana Pereira que será readequado de forma a atender as necessidades de trabalho de cada profissional e da demanda, que será referenciada pelas ESF, havendo uma contra referencia atuante até a resolução dos problemas e necessidades individuais e/ou coletivas específicas de cada área.



PREFEITURA MUNICIPAL DE ALTO ALEGRE
Secretaria Municipal de Saúde



ÁREA DE ATUAÇÃO DA EQUIPE DO NASF E POPULAÇÃO ASSISTIDA

Município	Equipes de Saúde da Família vinculadas	Bairro	População Estimada
Alto Alegre	ESF Mutirão	Centro	2.150
	ESF Urbano	Mutirão	2.180
	ESF Imperatriz	Imperatriz	2.075
	ESF Paredão Novo	Área Rural	2.030
	ESF Vic. São Paulo/São Silvestre	Área Rural	2.315
	ESF Taiano	Área Rural	2.785
Total			13.535,00

ESTRUTURAÇÃO DA UNIDADE DO NASF

Material Permanente Existente	Setor	A adquirir	Qtde
Infra estrutura local com: ✓ Recepção ✓ 02 Banheiros ✓ 03 Consultórios ✓ 01 Copa ✓ 01 Almoxarifado ✓ 01 Farmácia	Fisioterapia	Barra de Ling (espaldar): Barra de ling (espaldar), em madeira envernizada ao natural, com 11 barras verticais, sendo a distancia entre as barras de aproximadamente 20 cm. até a 10ª barra e aproximadamente 23 cm. da 10ª a 11ª, utilizado para exercícios de alongamento muscular, fortalecimento de MMII/MMSS (membro superior) ou de apoio para exercícios ativo e ativos assistidos, medidas 2,40 x 0,90 m. (A x L).	01
		Bicicleta Ergométrica: Bicicleta ergométrica, fixa para crianças e adultos, mecânica, modulo eletrônico com marcador de velocidade, tempo, distancia percorrida, calorías e batimento cardíaco, resistência graduada de forma mecânica, sela de altura regulável	01
		Bola suíça (Bobath) 85 cm -, com resistência que suporta até 200 Kg	02



PREFEITURA MUNICIPAL DE ALTO ALEGRE
Secretaria Municipal de Saúde



	Bola suíça (Bobath) 65 cm -, com resistência que suporta até 200 Kg	02
	Bola suíça (Bobath) 45 cm -, com resistência que suporta até 200 Kg	02
	Barra paralela dupla com regulagem	01
	Bolsas Térmicas de Gel - para aplicação quente e frio, medindo 12 x 25 cm., com aproximadamente 300 gr.	10
	Corrente FES / TENS (microcontrolado), eletroestimulador funcional, com circuito eletrônico microprocessado, quatro canais, independentes, alimentação 110/220 V.	02
	Corrente Tens, com quatro canais independentes, forma de onda - pulso retangular bifásico assimétrica, modos de operação Contínuo, Burst e VIF, alimentação 110/220 V.	02
	Divã em madeira (maca) 190X70X80 cm	07
	Escada com Rampa Conjugada (de canto)	01
	Escada de mesa (dois degraus)	04
	Escada de Ombro e Dedos	01
	Espelho 1,80 X2,00 metros	02
	Esteira	01
	Andador Articulado sem rodas - Adulto	02
	Halteres 0,5 Kg	02 pares
	Halteres 1 Kg	02 pares
	Halteres 2 Kg	02 pares
	Mesa para aparelhos	07
	Prancha de equilíbrio 90x60cm	01
	Tablado de madeira 2,00x1,60x0,05	01
	Thera Band (Thera Base)	02 Kits
	Tornozeleira 0,5 Kg	02 pares
	Tornozeleira 01 Kg	03



PREFEITURA MUNICIPAL DE ALTO ALEGRE
Secretaria Municipal de Saúde



			pares
		Tornozoleira 02 Kg	03
			pares
		Prancha de propriocepção 55cm	01
		Banho de parafina grande	01
		Aparelho massageador fisioterápico	02
		Cama elástica 90cm	02
		Rolo e rotor de punho	01
		Polia dupla - duplex (membros superior e membro inferior)	01
		Ultra-som 1 e 3MHZ, contínuo e pulsado	03
		Muleta axilar (p,m,g)	02
		Ondas curtas (contínuo modelo de mesa - transmae)	01
		Ar condicionado	01
		Infra vermelho com pedestal	03
		Mesa para aparelhos	06
		Arquivo	01
	Ginecologia	Mesa	01
		Cadeira	02
		Mesa Ginecológica	01
		Foco	01
		Escadinha	01
		Mesa Auxiliar	01
		Armário com 02 portas	01
		Ar condicionado	01
		Mesa Ginecológica	01
		Foco	01
		Escadinha	01
		Mesa Auxiliar	01
		Armário com 02 portas	01
		Ar condicionado	01
		Arquivo	01
	Psicologia	Mesa	01
		Cadeira	02
		Armário	02
		Ar condicionado	01
		Arquivo	01
	Recepção	Cadeiras giratórias	02
		Cadeiras longarinas	03 c/ 04 poltron as
		TV de 14 polegadas	01
		Bebedouro de pressão	01



PREFEITURA MUNICIPAL DE ALTO ALEGRE
Secretaria Municipal de Saúde



		Suporte para tv	01
		dvd	01
	Pediatra	Mesa	01
		Cadeira	02
		Maca	01
		Escadinha	01
		Ar condicionado	01
		Arquivo	01
	Farmácia	Estante de aço	10
		Mesa	01
		Cadeira	02
		Computador	01
		Impressora	01
		Ar condicionado 12.000 BTUs	01
	Professor de Educação Física	Mesa	01
		Cadeira	02
		Maca	01
		Escadinha	01
		Ar condicionado	01
		Arquivo	01
	Nutricionista	Mesa	01
		Cadeira	02
		Maca	01
		Escadinha	01
		Ar condicionado	01
		Arquivo	01

EQUIPE MULTIPROFISSIONAL

Áreas de Apoio do NASF	Ocupações	Nome dos Profissionais	Carga horária Mensal	Carga horária semanal por ocupação
Reabilitação	Fisioterapeuta	-	160h	40h
Saúde Mental	Professor de Educação Física	-	160h	40h



PREFEITURA MUNICIPAL DE ALTO ALEGRE
Secretaria Municipal de Saúde



Saúde Mental	Psicólogo	-	160h	40h
Saúde da Mulher	Ginecologista/ Obstetra	-	80h	20h
Assistência Farmacêutica	Farmacêutico	-	160h	40h
Saúde da Criança	Médico Pediatra	-	80h	20h
Alimentação	Nutricionista	-	160h	40h

FORMA DE CONTRATAÇÃO DE RECURSOS HUMANOS.

Ocupação e nome do profissional	Forma de recrutamento	Forma de seleção	Forma de contratação	Regime de trabalho
(Ginecologista)	Nível Superior na Área com Registro no conselho de classe	Entrevista/currículo	Contrato temporário	20h Semanal
(Fisioterapeuta)	Nível Superior na Área com Registro no conselho de classe	Entrevista/currículo	Contrato temporário	40h Semanal
(Psicóloga)	Nível Superior na Área com Registro no conselho de classe	Entrevista/currículo	Contrato temporário	40h Semanal
(Pediatra)	Nível Superior na Área com Registro no conselho de classe	Entrevista/currículo	Contrato temporário	20h Semanal
(Farmacêutico)	Nível Superior na Área com Registro no conselho de classe	Entrevista/currículo	Contrato temporário	40h Semanal
(Professor de Educação Física)	Nível Superior na Área com Registro no conselho de classe	Entrevista/currículo	Contrato temporário	40h Semanal



PREFEITURA MUNICIPAL DE ALTO ALEGRE
Secretaria Municipal de Saúde



(Nutricionista)	Nível Superior na Área com Registro no conselho de classe	Entrevista/currículo	Contrato temporário	40h Semanal
-----------------	---	----------------------	---------------------	-------------

QUADRO DE METAS DAS AÇÕES EM ÁREAS ESTRATÉGICAS.

Área estratégica	Ações propostas para o NASF	Quantitativo de ações programadas por ano
Alimentação	<ul style="list-style-type: none">- conhecer e estimular a produção e o consumo dos alimentos saudáveis produzidos regionalmente;- promover a articulação intersetorial para viabilizar o cultivo de hortas e pomares comunitários;- capacitar ESF e participar de ações vinculadas aos programas de controle e prevenção dos distúrbios nutricionais como carências por micro nutrientes, sobrepeso, obesidade, doenças crônicas não transmissíveis e desnutrição; e- elaborar em conjunto com as ESF, rotinas de atenção nutricional e atendimento para doenças relacionadas à Alimentação e Nutrição, de acordo com protocolos de atenção básica,	Programação de Atividades juntamente com as ESF Atendimento da demanda referenciada pelas ESF.



TERRA DE TODOS

PREFEITURA MUNICIPAL DE ALTO ALEGRE
Secretaria Municipal de Saúde



PREFEITURA DE
Alto Alegre
Terra de Todos

	organizando a referência e a contra-referência do atendimento.	
Reabilitação	<ul style="list-style-type: none">- realizar diagnóstico, com levantamento dos problemas de saúde que requeiram ações de prevenção de deficiências e das necessidades em termos de reabilitação, na área adstrita às ESF;- desenvolver ações de promoção e proteção à saúde em conjunto com as ESF incluindo aspectos físicos e da comunicação, como consciência e cuidados com o corpo, postura, saúde auditiva e vocal, hábitos orais, amamentação, controle do ruído, com vistas ao auto-cuidado;- desenvolver ações para subsidiar o trabalho das ESF no que diz respeito ao desenvolvimento infantil;- desenvolver ações conjuntas com as ESF visando ao acompanhamento das crianças que apresentam risco para alterações	Programação de Atividades juntamente com as ESF Atendimento da demanda referenciada pelas ESF



PREFEITURA MUNICIPAL DE ALTO ALEGRE
Secretaria Municipal de Saúde



	<p>no desenvolvimento;</p> <ul style="list-style-type: none">- realizar ações para a prevenção de deficiências em todas as fases do ciclo de vida dos indivíduos;- acolher os usuários que requeiram cuidados de reabilitação, realizando orientações, atendimento, acompanhamento, de acordo com a necessidade dos usuários e a capacidade instalada das ESF;- desenvolver ações de reabilitação, priorizando atendimentos coletivos;- desenvolver ações integradas aos equipamentos sociais existentes, como escolas, creches, pastorais, entre outros;- realizar visitas domiciliares para orientações, adaptações e acompanhamentos;- capacitar, orientar e dar suporte às ações dos ACS;- realizar, em conjunto com as ESF, discussões e condutas terapêuticas conjuntas e	
--	---	--



PREFEITURA MUNICIPAL DE ALTO ALEGRE
Secretaria Municipal de Saúde



	<p>complementares;</p> <ul style="list-style-type: none">- desenvolver projetos e ações intersetoriais, para a inclusão e a melhoria da qualidade de vida das pessoas com deficiência;- orientar e informar as pessoas com deficiência, cuidadores e ACS sobre manuseio, posicionamento, atividades de vida diária, recursos e tecnologias de atenção para o desempenho funcional frente às características específicas de cada indivíduo;- desenvolver ações de Reabilitação Baseada na Comunidade - RBC que pressuponham valorização do potencial da comunidade, concebendo todas as pessoas como agentes do processo de reabilitação e inclusão;- acolher, apoiar e orientar as famílias, principalmente no momento do diagnóstico, para o manejo das situações oriundas da deficiência de um de seus componentes;- acompanhar o uso de equipamentos auxiliares e	
--	--	--



PREFEITURA MUNICIPAL DE ALTO ALEGRE
Secretaria Municipal de Saúde



	<p>encaminhamentos quando necessário;</p> <ul style="list-style-type: none">- realizar encaminhamento e acompanhamento das indicações e concessões de órteses, próteses e atendimentos específicos realizados por outro nível de atenção à saúde; e.- realizar ações que facilitem a inclusão escolar, no trabalho ou social de pessoas com deficiência.	
<p>Saúde Mental</p>	<ul style="list-style-type: none">- realizar atividades clínicas pertinentes a sua responsabilidade profissional;- apoiar as ESF na abordagem e no processo de trabalho referente aos casos de transtornos mentais severos e persistentes, uso abusivo de álcool e outras drogas, pacientes egressos de internações psiquiátricas, tentativas de suicídio, situações de violência intra familiar;- discutir com as ESF os casos identificados que necessitam de ampliação da clínica em relação	<p>Programação de Atividades juntamente com as ESF Atendimento da demanda referenciada pelas ESF</p>



TERRA DE TODOS

PREFEITURA MUNICIPAL DE ALTO ALEGRE
Secretaria Municipal de Saúde



a questões subjetivas;

- criar, em conjunto com as ESF, estratégias para abordar problemas vinculados à violência e ao abuso de álcool, tabaco e outras drogas, visando à redução de danos e à melhoria da qualidade do cuidado dos grupos de maior vulnerabilidade;

- evitar práticas que levem aos procedimentos psiquiátricos e medicamentos à psiquiatrização e à medicalização de situações individuais e sociais, comuns à vida cotidiana;

- fomentar ações que visem à difusão de uma cultura de atenção não manicomial, diminuindo o preconceito e a segregação em relação à loucura;

- desenvolver ações de mobilização de recursos comunitários, buscando constituir espaços de reabilitação psico-social na comunidade, como oficinas comunitárias, destacando a relevância da articulação intersetorial - conselhos tutelares, associações de bairro, grupos de auto-ajuda etc.;



PREFEITURA MUNICIPAL DE ALTO ALEGRE
Secretaria Municipal de Saúde



	<ul style="list-style-type: none">- priorizar as abordagens coletivas, identificando os grupos estratégicos para que a atenção em saúde mental se desenvolva nas unidades de saúde e em outros espaços na comunidade;- possibilitar a integração dos agentes redutores de danos aos Núcleos de Apoio à Saúde da Família; e- ampliar o vínculo com as famílias, tomando-as como parceiras no tratamento e buscando constituir redes de apoio e integração.	
<p>Saúde da Mulher</p>	<ul style="list-style-type: none">- realizar junto com as ESF, o planejamento das ações de saúde da mulher;- realizar atividades clínicas pertinentes a sua responsabilidade profissional;- apoiar as ESF na abordagem e no processo de trabalho referente aos casos de agravos severos e/ou persistentes de saúde da mulher, além de situações específicas como a de violência intra - familiar;- discutir com as ESF os casos identificados que necessitam de ampliação da clínica em relação	<p>Programação de Atividades juntamente com as ESF Atendimento da demanda referenciada pelas ESF</p>



PREFEITURA MUNICIPAL DE ALTO ALEGRE
Secretaria Municipal de Saúde



	<p>a questões específicas;</p> <ul style="list-style-type: none">- criar, em conjunto com as ESF, estratégias para abordar problemas que se traduzam em maior vulnerabilidade;- evitar práticas que levem à medicalização de situações individuais e sociais, comuns à vida cotidiana;- desenvolver ações de mobilização de recursos comunitários, buscando constituir espaços de vida saudável na comunidade, como oficinas comunitárias, destacando a relevância da articulação intersetorial - conselhos tutelares, escolas, associações de bairro etc.;- priorizar as abordagens coletivas, identificando os grupos estratégicos para que a atenção em saúde da mulher se desenvolva nas unidades de saúde e em outros espaços na comunidade;- ampliar o vínculo com as famílias, tomando-as como parceiras no tratamento e buscando constituir redes de apoio e integração; e <p>- realizar visita domiciliar em</p>	
--	---	--



PREFEITURA MUNICIPAL DE ALTO ALEGRE
Secretaria Municipal de Saúde



dos riscos e à proteção à vulnerabilidade, buscando a produção do auto-cuidado;

- incentivar a criação de espaços de inclusão social, com ações que ampliem o sentimento de pertinência social nas comunidades, por meio da atividade física regular, do esporte e lazer, das práticas corporais;

- proporcionar Educação Permanente em Atividade Física /Práticas Corporais nutrição e saúde juntamente com as ESF, sob a forma de co-participação, acompanhamento supervisionado, discussão de caso e demais metodologias da aprendizagem em serviço, dentro de um processo de Educação Permanente;

- articular ações, de forma integrada às ESF, sobre o conjunto de prioridades locais em saúde que incluam os diversos setores da administração pública;

- contribuir para a ampliação e a valorização da utilização dos espaços públicos de convivência como proposta de inclusão social e combate à violência;



PREFEITURA MUNICIPAL DE ALTO ALEGRE
Secretaria Municipal de Saúde



- identificar profissionais e/ou membros da comunidade com potencial para o desenvolvimento do trabalho em práticas corporais, em conjunto com as ESF;
- capacitar os profissionais, inclusive os Agentes Comunitários de Saúde - ACS, para atuarem como facilitadores /monitores no desenvolvimento de Atividades Físicas /Práticas Corporais;
- supervisionar, de forma compartilhada e participativa, as atividades desenvolvidas pelas ESF na comunidade;
- promover ações ligadas à Atividade Física/ Práticas Corporais junto aos demais equipamentos públicos presentes no território - escolas, creches etc.;
- articular parcerias com outros setores da área adstrita, junto com as ESF e a população, visando ao melhor uso dos espaços públicos existentes e a ampliação das áreas disponíveis para as práticas corporais; e
- promover eventos que estimulem ações que valorizem Atividade Física/Práticas Corporais



PREFEITURA MUNICIPAL DE ALTO ALEGRE
Secretaria Municipal de Saúde



	e sua importância para a saúde da população.	
--	--	--

5 - CONCLUSÃO:

”A responsabilização compartilhada entre as equipes SF e a equipe do NASF na comunidade prevê a revisão da prática do encaminhamento com base nos processos de referência e contra-referência, ampliando-a para um processo de acompanhamento longitudinal de responsabilidade da equipe de Atenção Básica/Saúde da Família, atuando no fortalecimento de seus atributos e no papel de coordenação do cuidado no SUS.”

O NASF I em Alto Alegre irá ampliar a atenção básica e melhorar a qualidade na assistência nas comunidade assistida pelas equipes de saúde da família, assegurando de forma integral e universal de todos os princípios do SUS.



Simone Elisabeth Friedrich

Secretaria de Saúde



PREFEITURA MUNICIPAL DE ALTO ALEGRE
Secretaria Municipal de Saúde



	<p>conjunto com as equipes Saúde da Família a partir de necessidades identificadas, a exemplo dos casos de pacientes impossibilitados de deambular.</p>	
Saúde da Criança	<ul style="list-style-type: none">- realizar junto com as ESF o planejamento das ações de saúde da criança;- realizar atividades clínicas pertinentes a sua responsabilidade profissional;- apoiar as ESF na abordagem e no processo de trabalho referente aos casos de agravos severos e/ou persistentes de saúde da criança, além de situações específicas, como a de violência intra familiar;- discutir com as ESF os casos identificados que necessitem de ampliação da clínica em relação a questões específicas;- criar, em conjunto com as	Programação de Atividades juntamente com as ESF Atendimento da demanda referenciada pelas ESF



PREFEITURA MUNICIPAL DE ALTO ALEGRE
Secretaria Municipal de Saúde



	<p>ESF, estratégias para abordar problemas que se traduzam em maior vulnerabilidade;</p> <ul style="list-style-type: none">- evitar práticas que levem a medicalização de situações individuais e sociais, comuns à vida cotidiana;- desenvolver ações de mobilização de recursos comunitários, buscando desenvolver espaços de vida saudável na comunidade, como oficinas comunitárias, destacando a relevância da articulação intersetorial (conselhos tutelares, escolas, associações de bairro etc.);- priorizar as abordagens coletivas, identificando os grupos estratégicos para que a atenção em saúde da criança se desenvolva nas unidades de saúde e em outros espaços na comunidade;- ampliar o vínculo com as famílias, tomando-as como parceiras no tratamento e buscando constituir redes de apoio e integração; e- realizar visita domiciliar	
--	---	--



PREFEITURA MUNICIPAL DE ALTO ALEGRE
Secretaria Municipal de Saúde



	conjunta às equipes Saúde da Família a partir de necessidades identificadas, a exemplo dos casos de pacientes impossibilitados de deambular.	
Assistência Farmacêutica	<ul style="list-style-type: none">- coordenar e executar as atividades de Assistência Farmacêutica no âmbito da Atenção Básica/Saúde da Família;- auxiliar os gestores e a equipe de saúde no planejamento das ações e serviços de Assistência Farmacêutica na Atenção Básica /Saúde da Família, assegurando a integralidade e a intersectorialidade das ações de saúde;- promover o acesso e o uso racional de medicamentos junto à população e aos profissionais da Atenção Básica /Saúde da Família, por intermédio de ações que disciplinem a prescrição, a dispensação e o uso;- assegurar a dispensação adequada dos medicamentos e viabilizar a implementação da Atenção Farmacêutica na Atenção	Programação de Atividades juntamente com as ESF Atendimento da demanda referenciada pelas ESF



PREFEITURA MUNICIPAL DE ALTO ALEGRE
Secretaria Municipal de Saúde



	<p>Básica/Saúde da Família;</p> <ul style="list-style-type: none">- selecionar, programar, distribuir e dispensar medicamentos e insumos, com garantia da qualidade dos produtos e serviços;- receber, armazenar e distribuir adequadamente os medicamentos na Atenção Básica/Saúde da Família;- acompanhar e avaliar a utilização de medicamentos e insumos, inclusive os medicamentos fitoterápicos, homeopáticos, na perspectiva da obtenção de resultados concretos e da melhoria da qualidade de vida da população;- subsidiar o gestor, os profissionais de saúde e as ESF com informações relacionadas à morbimortalidade associados aos medicamentos;- elaborar, em conformidade com as diretrizes municipais, estaduais e nacionais, e de acordo com o perfil epidemiológico, projetos na área da Atenção/Assistência Farmacêutica a serem desenvolvidos dentro de	
--	---	--



PREFEITURA MUNICIPAL DE ALTO ALEGRE
Secretaria Municipal de Saúde



	<p>seu território de responsabilidade;</p> <ul style="list-style-type: none">- intervir diretamente com os usuários nos casos específicos necessários, em conformidade com a equipe de Atenção Básica/Saúde da Família, visando uma farmacoterapia racional e à obtenção de resultados definidos e mensuráveis, voltados à melhoria da qualidade de vida;- estimular, apoiar, propor e garantir a educação permanente de profissionais da Atenção Básica/Saúde da Família envolvidos em atividades de Atenção/Assistência Farmacêutica;e- treinar e capacitar os recursos humanos da Atenção Básica/Saúde da Família para o cumprimento das atividades referentes à Assistência Farmacêutica.	
Atividade Física	<ul style="list-style-type: none">- desenvolver atividades físicas e práticas corporais junto à comunidade;- veicular informações que visam à prevenção, a minimização	Programação de Atividades juntamente com as ESF Atendimento da demanda referenciada pelas ESF